



2023 Yılı Faaliyet
Bülteni
ATAA Derneđi





With #
Humanity



İÇERİK

06 Ataa Hakkında

28 Barınma ve Gıda Dışı Malzemeler

08 Genel Müdürün Mesajı

34 Erken İyileştirme ve Geçim Kaynakları

10 Organizasyon Şeması

40 Eğitim

12 Temsilcilikler

50 Su, Sanitasyon ve Altyapı

14 Umut Bayrağı Altında

58 Sağlık ve Beslenme

20 Çalışma Alanları

66 Koruma

22 Gıda Güvenliği ve Sosyal Yardımlar

72 Psikolojik Destek

78 Kampların Yönetimi ve Koordinasyon

112 Ortaklarımız

84 Sosyal ve Kültürel Çalışmalar

114 Basında ATAA

92 Dönemsel Çalışmalar

116 Bizimle İletişime Geçin

94 Kış Çalışması

96 Ramazan Çalışması

98 Kurban Çalışması

100 Başarı Hikayeleri

Hakkımızda

Ataa İnsani Yardımlaşma Derneği 2013 yılında Türkiye’de kurulmuş, insani yardım çalışmaları yürütmekte olan, toplumu geliştirmek ve yaşam koşullarını iyileştirmek adına çaba sarf eden bir sivil toplum kuruluşudur.

İlkeler

- İnsaniyet
- Bağımsızlık
- Şeffaflık
- Ayrım Gözetmeme
- İnsan Onurunu Koruma

Hedefler

- İhtiyaç sahiplerine insani yardım ve hizmet sağlamak.
- Savaş, doğal afetler vb. nedenlerle yoksul duruma düşmüş ailelere gelir getirici projeler ve iş olanakları sağlayarak kendi ayakları üzerinde durabilmelerine destek olmak.
- Eğitim ve iş fırsatlarının geliştirilme ve halkı kendi toplumsal gerçekliklerine uygun çözümler üretmeye teşvik etmek.
- İnsani yardım alanında faaliyet gösteren yerel ve ulusal kuruluşlarla iş birliği yapmak.

Vizyon

Medeniyet vizyonumuz ve insani değerlerimizden ilham alarak, insani yardım, kalkınma çalışmaları ve sosyal hizmetler konusunda alanında uzmanlaşmış bir kurum olmak.

Misyon

Savaşlar, iç çatışmalar, hastalıklar, doğal afetler vb. durumlarla karşı karşıya kalan insanlara ihtiyaç duydukları insani yardımı ulaştırmak, etkilenen kişi ve toplulukların güçlenmesine ve yaşam koşullarının iyileştirilmesine katkıda bulunmak.





Genel Müdürün Mesajı

2023, Suriye'deki insani yardım çalışmalarının sürdürülmesinde ciddi zorluklarla karşılaşılan bir yıl oldu. Uzun senelerdir, Suriye'nin kuzey ve Türkiye'nin güney bölgelerinde güçlendirme ve istikrar için çaba gösteriyoruz. Bu süreçte bölgenin kalkınmasına katkı sağlayan çalışmalar yaptık ve projeler hayata geçirdik. Ancak, tüm bu çalışmaların ardından bölgede meydana gelen deprem, yeniden yapılanma ve inşa için yeni bir yol haritası belirlememizi zorunlu kıldı.

Karşılaştığımız bu zorluklarla, değerli çalışma arkadaşlarımızın özverisi ve bize güvenen bağışçılarımızın desteğiyle başarılı bir şekilde mücadele ettik. Son on yılda sergilediğimiz özveri ve kazandığımız güven, Suriye'nin kuzeyi ve Türkiye'nin güneyini etkileyen deprem krizinde gerçekleştirdiğimiz müdahalelerde önemini ortaya koymuştur.

Büyük yıkımlara neden olan deprem hızlı ve etkili bir şekilde hareket etmemizi gerektiriyordu. Çalışma arkadaşlarımızın kayıpları olmasına ve ofislerimizde ciddi hasarlar yaşanmasına rağmen depremzedelere maddi ve manevi destek olmak için sahaya indik. Bu zorlu süreçte oynadığımız etkin rol ve ilettiğimiz insani mesajdan dolayı mutlu ve gururluyuz.

Bu başarıyı, tüm çabasını ve zamanını bu yolda harcayan, omuzlarına yüklenen büyük sorumluluğun üstesinden özveri ile gelen çalışma arkadaşlarımız sayesinde elde ettik. Geçtiğimiz yıl 3.845.795'ten fazla hizmet sunmamızda emeği geçen değerli bağışçılarımızın destek ve güvenini de unutamayız.

Gerçek iyileşmenin yeteneklerin geliştirilmesi ve ekonomik güçlendirmeyle mümkün olacağına inandığımızdan, krizlerden etkilenen bölgelerde ekonomik güçlenmeyi ve kalkınmayı teşvike devam etmeye kararlıyız.

Son olarak insanın ve bir bütün olarak insanlığın ilerlemesi adına zorluklarla mücadeleye ve başarılar elde etmek için çaba göstermeye devam edeceğimize söz veriyoruz.

Genel Müdür: Halit İSAOĞLU



Genel Müdür
Halit İSAOĞLU

Organizasyon Şeması

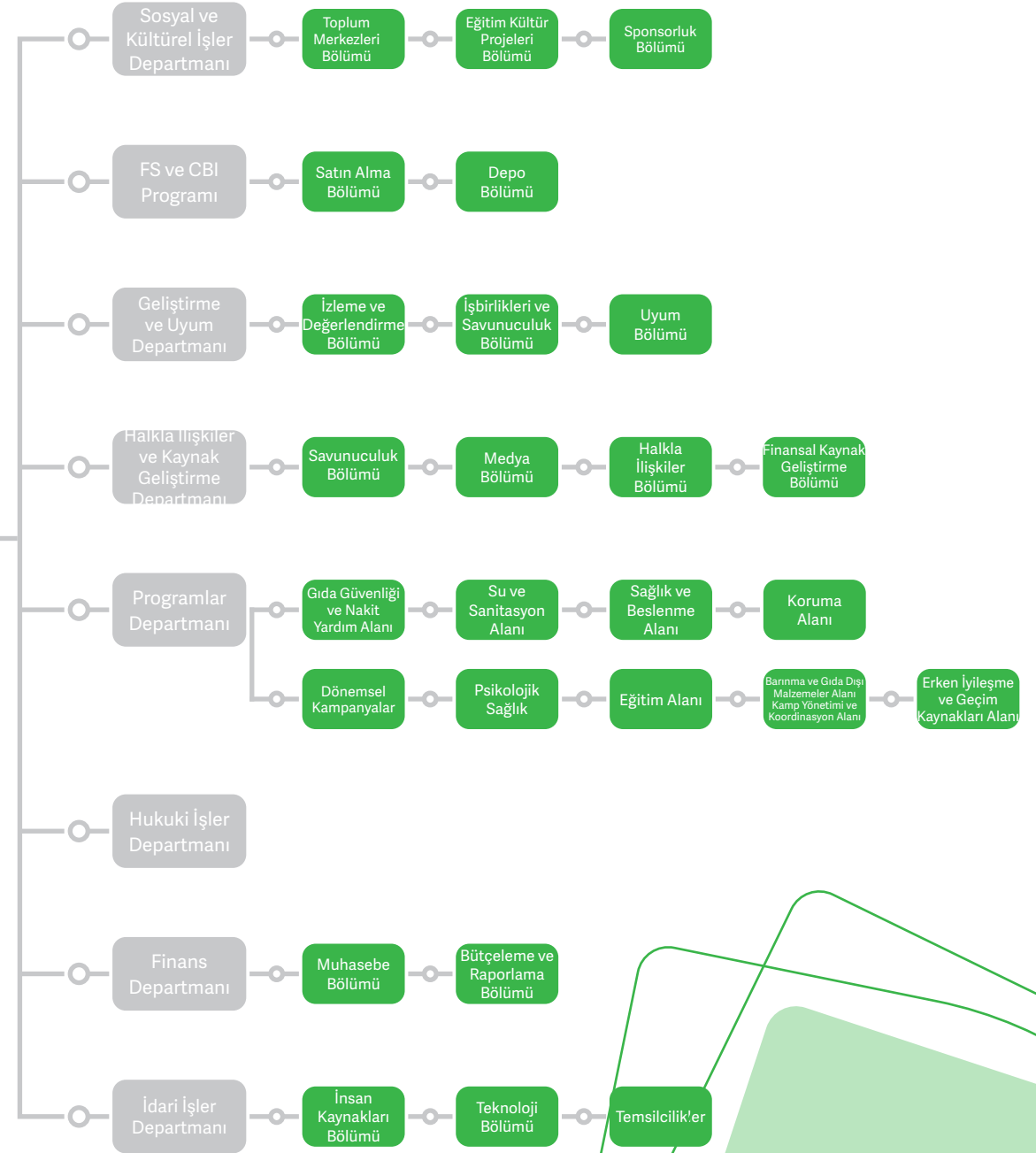
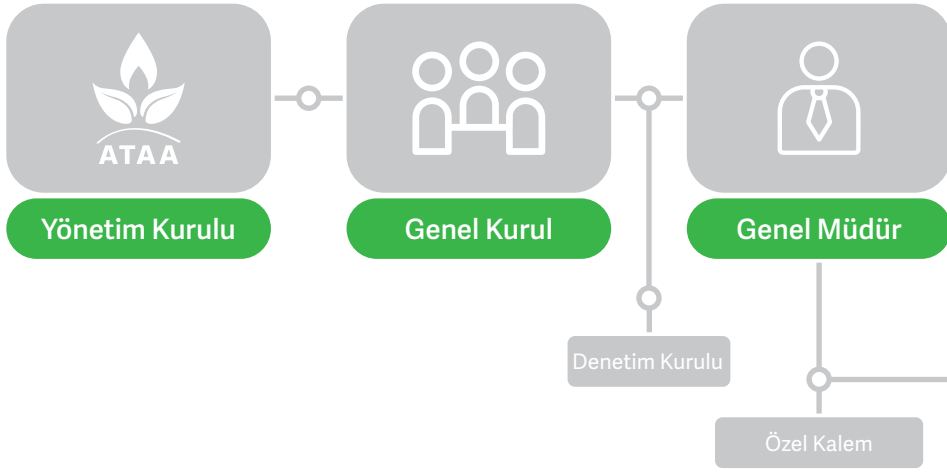

Temsilcilikler

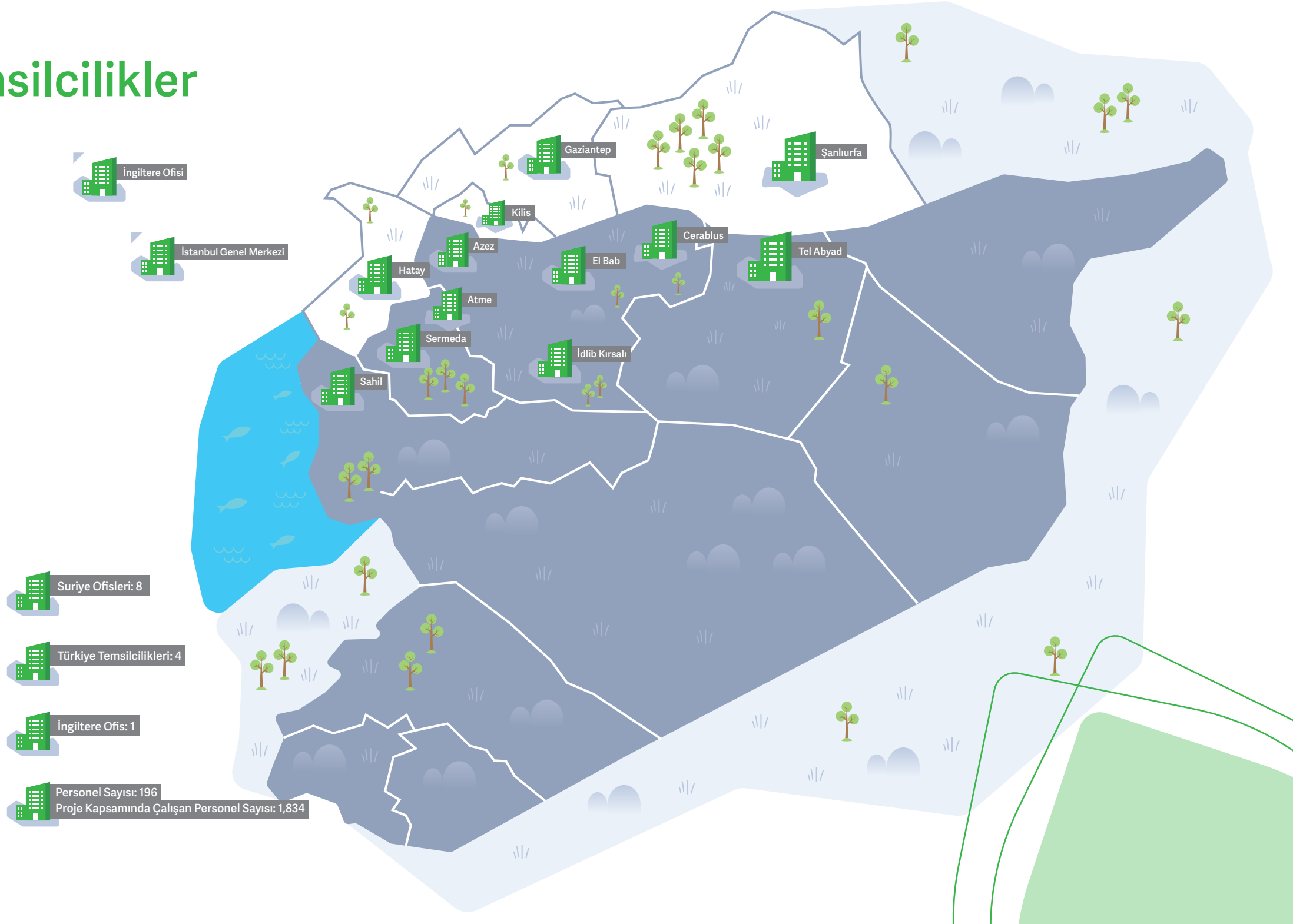

Umut Bayrağı Altında

2023, zorluklar ve başarılarla dolu bir yıl oldu

Ataa Derneği'nin 2023 yılı faaliyetlerine ilişkin bu raporda, bölgeyi vuran, insani ve ekonomik koşulların kötüleşmesine neden olan deprem de dahil olmak üzere, devam eden insani kriz sonucunda Suriye toplumunun karşılaştığı büyük zorlukları acıyla hatırlıyoruz.

Ataa Derneği olarak, acil durum ve temel yardım sağlamakla sınırlı kalmayıp, yerleşim alanları inşa etme, ekonomik güçlendirme projeleri uygulama, altyapıyı geliştirme, eğitim ve sağlık hizmeti sunma gibi birçok alanda faaliyetler gerçekleştirerek toplum için sürdürülebilir kalkınmayı sağlamaya odaklandığımızı vurguluyoruz.



Depremden Etkilenen Bölgeler

6 Şubat Türkiye ve Suriye için büyük bir felaketin habercisi oldu. Yaşanan şiddetli sarsıntının ardından yüz binlerce ev sakinlerinin üzerine çöktü ve unutulmayacak korkunç mazaralar yaşandı. Yüz binlerce insan enkaz altında kaldı.

Türkiye'nin güneyini ve Suriye'nin kuzeyini vuran richter ölçeğine göre **7,8 büyüklüğündeki** yıkıcı ilk depremden saatler sonra **7,6 büyüklüğündeki** başka bir deprem yaşandı.

O gün Ataa Derneği tüm temsilciliklerini seferber ederek sahaya indi. Ekipler sivil savunma ekipleri ve arama kurtarma gönüllülerine destek olarak enkaz altında kalan binlerce kişinin kurtarılmasına yardımcı oldu. Depremzedelerin maddi ve manevi ihtiyaçlarının karşılanması için süreç boyunca yanlarında duruldu.

Mobil klinikler aracılığıyla yaralılara ilk müdahaleyi yapan Ataa saha ekipleri, **acil olarak 2.200 çadır** ve **300 prefabrikten** oluşan bir barınma merkezi kurdu. Depremzedeler hızlıca geçici barınma merkezlerine taşındı ve ihtiyaçları giderildi.

Ayrıca, **50 binden fazla gıda paketi**, **44 bin öğün yemek**, **100 bin somun ekmek**, **1.400 metreküp içme suyu** dağılarak gerekli gıda müdahaleleri gerçekleştirildi. Suriye ve Türkiye'de **19.000'den fazla aile hizmet** ve yardımlardan yararlandı.

Felaketin uzun sürmesi ve hızlı çözüm bulunamaması nedeniyle Ataa Derneği uzun vadeli çözümler sunmak üzere Suriye ve Türkiye'deki temsilcilikleri aracılığıyla harekete geçti. Bu kapsamda, hasarlı **1500 evin** tadilatı yapıldı, nakdi yardım dağıtıldı, su ve sanitasyon çalışmaları gerçekleştirildi ve Ataa sağlık merkezleri aracılığıyla tıbbi müdahaleler yapılarak **8550 depremzede için psikolojik destek** sağlandı.

Deprem sonrası gerçekleştirdiğimiz hizmetlerden tüm alanlarda **1.819.227'den fazla kişi faydalandı**. Ancak felaketin boyutu oldukça büyük ve depremzedelerin

Umut Bayrağı Altında

yaşadığı zorluklar devam ediyor. Depremin yıl dönümünde, deprezedeler ile dayanışma içinde olduğumuzu belirtiyor, acılarını paylaşıyor ve umutlarını yeşertmek için çalışmalarımıza devam ettiğimizi vurgulamak istiyoruz.

50,000

Gıda Paketi

**44,000**

Öğün Yemek

**40,000**

Litre Yakıt

**1.8 M**

Faydalanıcı

**9M\$**Dolarlık
Deprem Yardımı**1,400**Metreküp İçme
Suyu**1,500**

Evin Tadilatı

**300**Karavan ve
Prefabrik Ev

Başarılarımızla gurur duyuyoruz

Ataa İnsani Yardımlaşma Derneği, 2023 yılında, zorla yerinden edilmiş insanlar için **5000 konut inşa ederek**, **800 binden fazla gıda paketi** dağıtarak, son teknoloji ile donatılmış **10 okul inşa ederek** ve **40 binden fazla çocuğa eğitim** imkanı sağlayarak olağanüstü başarılarımıza imza attı. Ayrıca dernek **8.500 yetime** sponsorluk desteği sağladı ve binlerce aileye çeşitli yardımlar sundu.

Bu çalışmalar ve projeler, sosyal kalkınmayı teşvik etme, ihtiyaç sahibi ailelere destek olma ve derneğimizin insani yardım ve kalkınma çalışmaları alanında uzman bir kuruluş olma vizyonunu gerçekleştirmesi açısından büyük önem taşımaktadır.

Başarılı çalışmaların bir sonucu olarak çeşitli krizlere maruz kalmış insanların günlük yaşamlarında iyileşme görülmekte ve toplumsal gelişmeler yaşanmaktadır. Bu sonuçlar bizim için gurur vericidir.

**132**

Toplam Proje Sayısı

**3,84M**

Toplam Faydalanıcı Kişi

**72M\$**

Toplam Finansman Hacmi



İyilik Devam Ediyor

Türkiye'nin güneyini ve Suriye'nin kuzeyini vuran depremden kaynaklanan zorluklara rağmen, gerçekleştirilen acil yardım çalışmaları, insanlara yardımcı olma konusundaki güçlü kararlılığı yansıtmaktadır.

Ataa Derneği bu süreçte, altyapı inşa etmeye devam ederek ve yerel ekonomiyi güçlendirecek projeleri destekleyerek uzun vadeli istikrarı sağlamaya odaklanmasının yanı sıra, acil durumlarda, uyumlu bir şekilde hızlı ve etkili tepki verme yeteneğini de ortaya koymuştur.

Bu, sürdürülebilir kalkınmaya olan bağlılığını, yerel toplum ve insani yardım ortaklarıyla olan güvenilir işbirliğini yansıtmaktadır.

Bu bağlamda, Ataa İnsani Yardımlaşma Derneği, 13 yılı aşkın süredir Suriye halkına sürekli ve samimi destek sağlayan tüm destekçilerine, ortaklarına ve insani yardım çalışanlarına teşekkürlerini sunmaktadır.

Hasar gören altyapının yeniden inşasına ve etkilenen bireylerin ve toplulukların ekonomik olarak güçlendirilmesine odaklanarak, bu kritik zamanda acil ihtiyaçların karşılanmasına yönelik ortak çabaları güçlendirmeyi sabırsızlıkla bekliyoruz.



Çalışma Alanlarımız



Gıda Güvenliği ve Sosyal Yardımlar



Barınma ve Gıda Dışı Malzemeler



Erken İyileşme ve Geçim Yolları



Eğitim



Su, Sanitasyon ve Altyapı



Sağlık ve Beslenme



Koruma



Psikolojik Destek



Kampların Yönetimi ve Koordinasyon



Sosyal ve Kültürel Çalışmalar



Dönemsel Kampanyalar



Gıda Güvenliği ve Sosyal Yardımlar

Asgari gıda tüketim ihtiyaçlarının karşılanmasına ve sürdürülebilirliğinin sağlanmasına yardımcı olunmaktadır. Gıdaya ulaşım sorunu yaşayan insanlara hayat kurtaran nakdi ve ayni yardımlar sağlanmakta, çeşitli paydaşların katılımıyla ekonominin canlandırılması ve toplulukların güçlendirilmesine odaklanılmaktadır. Acil durumlarda ihtiyaç sahiplerine temel ihtiyaç maddeleri en hızlı şekilde ulaştırılmaktadır.



Gıda Güvenliği ve Sosyal Yardımlar

Gıda Paketi Dağıtımı

Gıda paketlerinin dağıtımı, özellikle kuzeybatı Suriye'de gıda güvensizliğinin yaşandığı bölgelerde insani yardım ve kalkınma çabalarının önemli bir parçasını oluşturmaktadır. Gıda paketleri, açlığın ve yetersiz beslenmenin azaltılmasına yardımcı olmanın yanı sıra, acil durumlarda hızlı yardım sağlayarak bölgedeki ailelerin gıda güvenliğini ve dayanıklılığını desteklemektedir. Ekiplerimiz, 2023 yılında İdlib, El-Atareb ve Atme'deki kamplarda, en savunmasız yaklaşık 50 bin aileye aylık gıda paketi dağıttı. Ayrıca, 6 Şubat depremi sonrasında depremzedelere de gıda paketi dağıtımı yapıldı.

831,150

Adet Gıda Paketi



60,480

Adet Konserve



83,016

Öğün Sıcak Yemek



Gıda Güvenliği ve Sosyal Yardımlar

Un ve Ekmek Dağıtımı

Ekmek, Suriye sofrasının temel gıda maddesidir. Gıda eksikliği durumlarında ekmek, temel beslenme ihtiyacını karşılamaya yardımcı olur. Bu kapsamda ekiplerimiz, İdlib ve Halep kuzeyindeki kamplarda, en dezavantajlı yaklaşık 40 bin aileye günlük olarak ekmek dağıttı.

7,995,195

Adet Gıda Paketi



Nakit Yardım Dağıtımı

Nakit yardım, hem acil müdahalede hem de uzun vadeli kalkınma süreçlerinde etkili bir araçtır. İhtiyaç sahiplerinin kendi önceliklerine göre harcama yapmalarına imkan tanırken yerel ekonomiyi destekler.

Ataa Derneği, 2023 yılı boyunca, kış desteği, gıda, koruma ve eğitim gibi alanlarda belirli veya çok yönlü amaçlar doğrultusunda nakdi yardım çalışmaları tasarladı ve uyguladı.

Bu çalışmalar ihtiyaçların çeşitliliği ve önceliğine göre esnek bir şekilde hareket edilmesini sağlayarak, etkili yardım sağlama stratejisi izlemeyi mümkün kıldı.

Yardımlar, sosyal yardım çalışmaları grubu standartlarına ve dernek tarafından geliştirilen standart prosedürlere uygun olarak yapıldı.

62,712

Gıda Alışveriş Kuponu





Barınma ve Gıda Dışı Malzemeler

İhtiyaç sahiplerine daha güvenli ve onurlu yaşam koşulları sağlamak için barınma hizmetleri ve sürdürülebilir altyapı çalışmaları gerçekleştirilmektedir. Ayrıca insanları zorlu kış koşullarından korunmak için acil müdahale kapsamında gıda dışı malzemeler alanında hizmet sağlanmaktadır.



Barınma ve Gıda Dışı Malzemeler



Konut Siteleri

Ataa Derneği, Suriye'deki insani krizin neden olduğu barınma soruna kalıcı ve sürdürülebilir çözümler üretmek için 2015 yılından itibaren betonarme konut siteleri inşa etmeye başladı. Suriye'nin kuzeyinde inşa edilen konut siteleri çadırlarda yaşayan insanlara, insan onuruna yakışır ve güvenli alanlar sağlamayı hedeflemektedir. 2023 yılı sonu itibariyle bölgede 8.300'den fazla konutun bulunduğu 13 konut sitesi inşa edildi. Her bir konut sitesi, sakinlerine insan onuruna yakışır şartlarda iyi bir yaşam sağlamak için gerekli tüm altyapı, tesis ve hizmetleri içermektedir.

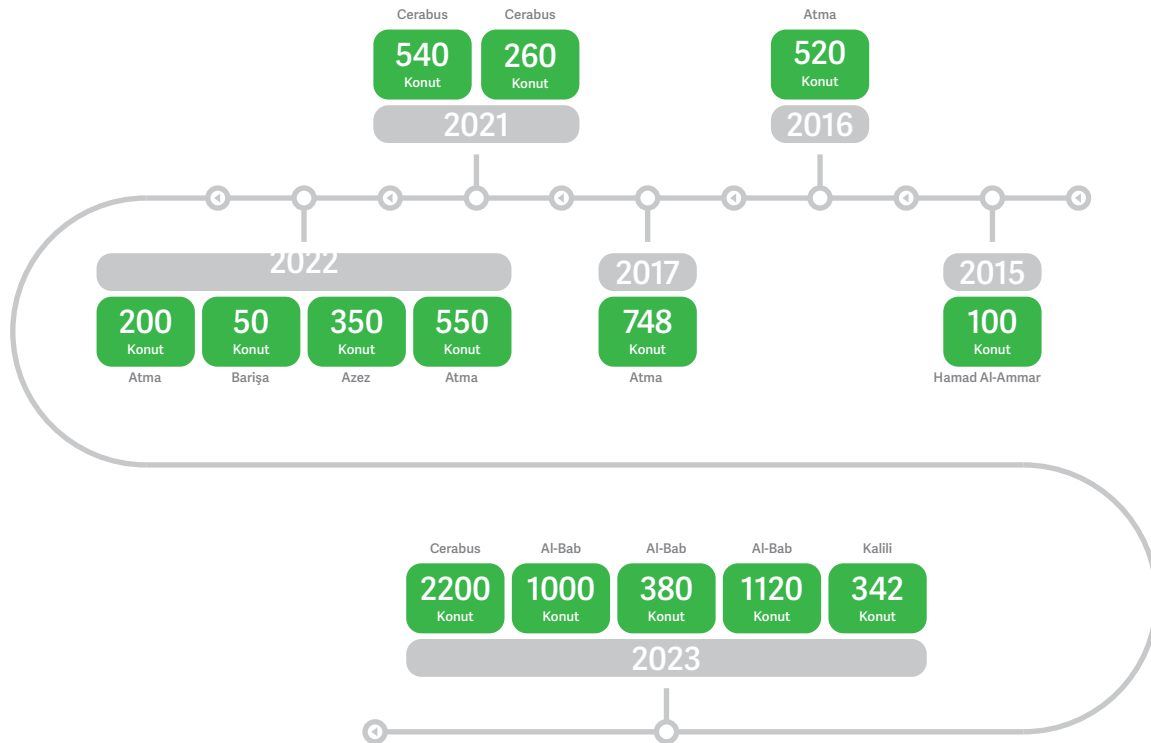
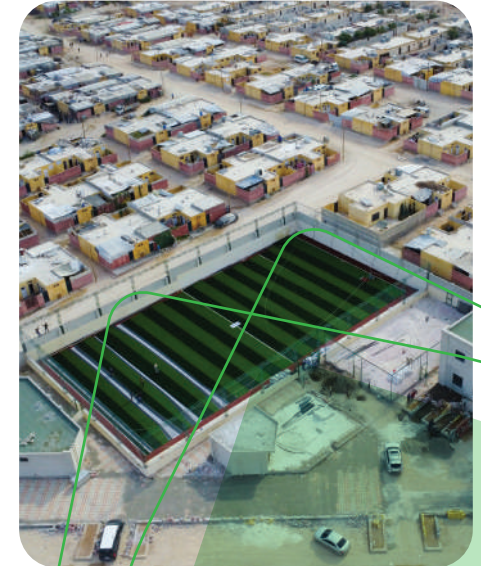

Barınma ve Gıda Dışı Malzemeler



Ev Tadilatı

Suriye'nin kuzeyini etkileyen yıkıcı depremler ve yıllardır devam eden zorunlu göç hareketleri, birçok evin zarar görmesine neden oldu. Bu durum evlerin acil bir şekilde tadilatının yapılmasını zorunlu hale getirdi. Bu kapsamda tadilat çalışmalarının yüksek kalite standartlarına ve teknik şartlara uygun bir şekilde gerçekleştirilmesi için saha mühendisleri ve hukuk ekibiyle evlerin hasar değerlendirmesi ve mülk sahiplerinin belgelerinin doğrulanması için girişim başlatıldı. 2023 yılında, Ataa Derneği, ortalama hasar seviyesinde olan 1.500'den fazla evin tadilatını gerçekleştirdi.

1,500

Ev Tadilatı



Kış Destek Kuponları

Değişen koşullara göre farklılık gösteren ihtiyaçları karşılamak amacıyla, kış yardımları kapsamında her aileye en az 150 dolarlık kuponlar şeklinde yardım sağlanmaktadır. Alışveriş kuponları, kişilerin kış mevsiminde kendi ihtiyaçları doğrultusunda bireysel olarak alışveriş yapmasına olanak tanır.

Ayrıca, kış destek kuponları, kişilerin kendi bölgelerinde alışveriş yapmasını sağladığı için yerel ekonomiyi canlandırarak piyasaları desteklemektedir. Bu uygulama, yerel ekonominin güçlenmesine ve yerel işletmelerin desteklenmesine katkı sağlar. Aynı zamanda bu göçmenler ve bölge sakinleri için sürdürülebilir gelir kaynağı ve istihdam fırsatları oluşturmaktadır.

12,201 Kupon

Yakıt ve Kiyafet

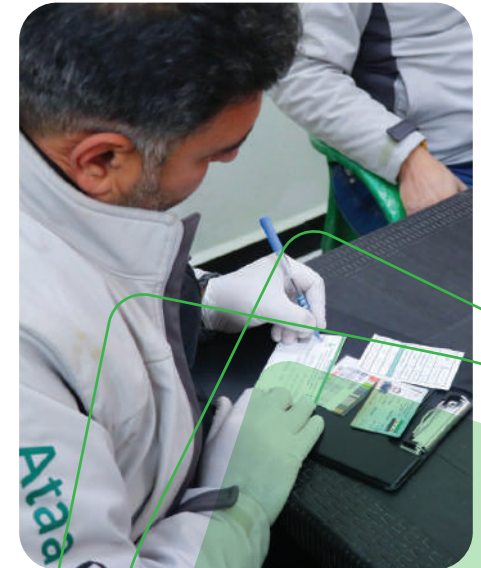



Erken İyileşme ve Geçim Kaynakları

Erken İyileşme ve Geçim Kaynakları alanı, çeşitli nedenlerden dolayı mağdur olan kişiler ve topluluklara yönelik olumlu başa çıkma mekanizmaları geliştirmek ve acil durum malzeme ve hizmetlerine bağımlılığı azaltmak için çalışmaktadır. Bu, yerel toplumun güçlenmesine ve dayanıklılığı artırmaya katkıda bulunur.



Erken İyileşme ve Geçim Kaynakları

Ekonomik Güçlendirme

Suriye'nin kuzeyindeki ekonomik döngüyü canlandırmak ve kişilerin kendi gelirini elde etmesini sağlayıp yaşam koşullarını iyileştirmek için çalışmalar gerçekleştirilmektedir.

Bu doğrultuda, mikro projelere hibe desteği sağlanmakta, yoksul ailelerin kendi ihtiyaçlarını karşılamasına ve yaşam koşullarını iyileştirmesine yardımcı olacak üretken ve sürdürülebilir faaliyetlere katılımları teşvik edilmektedir.

1,475

İş İmkani



2,476

Mikro Proje



108

Dükkan



5

Pazar Alanı



Mesleki ve Teknik Eğitim

Ataa Derneği, sunduğu yoğun ve kaliteli eğitim programlarıyla çeşitli nedenlerden dolayı zarar görmüş toplulukların yeniden inşasına ve güçlenmesine katkıda bulunmaktadır. Eğitim programları, hedeflenen alandaki mesleki ihtiyacın ve pazar ihtiyacının tespit edilmesine yönelik değerlendirilme sonucu hazırlanmaktadır. Genç erkek ve kadınların mesleki becerilerini geliştirmeyi, yerel pazara vasıflı çalışan sağlamayı, topluma erken katılımı ve ekonomik kalkınmayı teşvik etmeyi amaçlayan bu eğitim programları, Ataa meslek okulları ve yakın zamanda hayata geçirilen serbest meslek platformu bünyesinde yürütülmektedir. Bu şekilde, serbest ve uzaktan çalışanlar için güvenli ve uygun çalışma ortamı oluşturulurken işlerini kurmaları ve büyütmeleri için gerekli araçlar sağlanır. Bu durum maddi gelirin artmasına, mali zorlukların azalmasına ve hedef toplumun dayanıklılığının artmasına katkı sağlamaktadır.

434

Eğitmen



3

Eğitim Uygulama Merkezi



Erken İyileşme ve Geçim Kaynakları

Tarım Desteği

Çiftçilere yardımcı olmak ve ekilebilir arazilerin canlandırmasına teşvik etmek amacıyla tarım sürecinin her aşamasında destek sağlanmaktadır. Çiftçilere modern tarım yöntemlerine uyum sağlamaları için eğitimler verilmekte ürünlerin pazarlanması için gıda endüstrisi projeleri ve halk pazarları ile bağlantı sağlanarak süreç kolaylaştırılmaktadır. Bu destek, Suriye'nin kuzeyinde gıda güvenliğinin iyileşmesine, çiftçilerin gelirinin artmasına ve yeni iş fırsatları oluşturulmasına destek olarak yerel ekonominin gelişmesine katkı sağlamaktadır.

21

Sera

**559,000**

Dönüm Ekili Arazi



Hayvancılık Desteği

Hayvancılığın devam etmesi ve savaşın neden olduğu yıkıcı etkilerin azaltılması için hayvan yetiştiriciliği teşvik edilmektedir. Bu çerçevede, yetiştiricilere hayvanların bakımı ve beslenmesi konusunda destek sağlanmaktadır. Ayrıca, veterinerlik hizmetleri, bilinçlendirme eğitimleri ve düzenli aşı kampanyaları düzenlenmektedir.

5,800

Veterinerlik Hizmeti

**893**

Adet Koyun

**107**

Adet İnek





Eğitim

Krizlerden etkilenen çocuk ve gençlerin psikolojik ve fiziksel sağlıkları göz önünde bulundurularak korunaklı ve güvenli ortamlarda kapsamlı ve kaliteli eğitime erişimlerinin sağlanması amaçlanmaktadır. Eğitim programları, kişilik oluşumu, bilgi ve değer birikimi ve her düzeyde güçlendirme dahil olmak üzere çocuk ve genç gelişiminin temellerini içeren özelleştirilmiş müdahaleleri içermektedir.



Eğitim



Okul Onarımı ve İnşaatı

Göçmenlerin ve mültecilerin bulunduğu bölgelerde uygun ve güvenli eğitim alanlarının artırılması hedeflenmektedir. Özellikle eğitim altyapısından yoksun olan bölgelerde eğitim tesisleri inşa etmek, savaşlar ve felaketlerden etkilenen okulları onarmak ve okul tesislerini erişilebilir ve güvenli hale getirmek için çalışılmaktadır.

10

Yeni Okul İnşaatı



30

Okul Tadilatı



40

Okulun Gerekli Ekipmanla Donatılması



Eğitim

Okulları İşletimi İçin Destek

Eğitim programı ekipleri, desteklenmemiş okulları hedefleyerek bu okulların öğrencilere etkin bir şekilde eğitim sunmalarını sağlamak için temel ihtiyaçları belirlemeye yönelik çalışmaktadır. Çalışma, örgün ve yaygın eğitim programlarının entegrasyonunu sağlamak, okul ihtiyaçlarını karşılamak (kırtasiye malzemeleri, ısıtma yakıtı, su ve elektrik) ve ayrıca gerekli onarım çalışmalarını içermektedir. Bu şekilde eğitim koşullarının iyileştirilmesine ve eğitimin sürekliliğine katkıda bulunmaktadır.

156

Okul İnşaatı

**40,965**

Öğrenci

**20,915**

Erkek Öğrenci

20,050

Kız Öğrenci



Okula Dönüş Çalışmaları

Çocukların yeniden okula dönmelerini teşvik etmek amacıyla, eğitim projeleri kapsamında bir dizi okula dönüş kampanyası başlatıldı. Bu kampanyalar kapsamında, eğitimin önemini vurgulayan farkındalık broşürleri yayınlandı, ailelerle toplantılar yapıldı ve çocuklara yönelik çeşitli eğlence etkinlikleri düzenlendi. Ayrıca, okulların daha erişilebilir hale gelmesi ve özel ihtiyaçları olan çocukların okula erişiminin kolaylaştırılması için okullarda iyileştirmeler yapıldı.

8

Kampanya

**70**

Okul

**200**

Özel İhtiyaç Sahibi Öğrenci



Eğitim



Eğitim Kadrosu ve Okul Personelinin Yeteneklerinin Geliştirilmesi

Çalışma, öğretmenlerin ve okul personelinin mesleki gelişimlerine katkıda bulunan özel eğitim kurslarını içermektedir. Eğitim kadrosunun becerilerinin gelişmesine ve öğrencilerle daha iyi iletişim kurulmasına katkı sağlanmaktadır.

158

Okul



1,965

Öğretmen



Okul Kadrosuna Destek

Öğretmenlere ve okul çalışanlarına maddi teşvikler sağlanarak performanslarının artırılması amaçlanmaktadır. Çalışma, maaşların artırılması ve ek ödemelerin sağlanması şeklinde gerçekleştirilmektedir. Böylece okul kadrosunun performansı artırılmakta ve eğitim kalitesi yükseltmektedir. İstatistikler, öğretmenlerin ve personelin memnuniyetinin arttığını, öğrencilerin başarısında yükselme olduğunu göstermektedir.

51

Okul



1,391

Öğretmen



Eğitim



Kırtasiye Malzemesi Dağıtımı

İhtiyaç sahibi ailelere destek olmak, ailelerin maddi yükünü azaltmak ve eğitim fırsatlarını artırmak amacıyla öğrencilere ve öğretmenlere okul çantası ve kırtasiye malzemesi sağlanması hedeflenmektedir. Proje, öğretmenlerin motive edilmesi, eğitim sürecine etkin katılımın sağlanması ve öğrencilerin okula devam oranlarının artırılması konusunda olumlu sonuçlar vermektedir.

613

Okul



26,692

Çanta - Öğrenci





Su, Sanitasyon ve Altyapı

Su ve sanitasyon alanı, temiz su ve sanitasyon hizmetlerine eşit erişim sağlamayı, ekonomik ve çevresel bağımlılıkları azaltmayı, halk sağlığını iyileştirmeyi ve hayati tesislerin dayanıklılığını artırmayı kapsayan bir dizi hedefe ulaşmayı kapsamaktadır. Bu hedefleri gerçekleştirmek için yapılan faaliyetler arasında su temini, atık su arıtma sistemlerinin iyileştirilmesi, atık yönetiminin etkin bir şekilde kontrol edilmesi, acil durumlara hızlı müdahale edilmesi, genel sağlık ihtiyaçlarının karşılanması, iklim değişikliğinin etkilerinin azaltılması ve yüksek kaliteli sürdürülebilir projelerin uygulanması bulunmaktadır. Ayrıca, suyla ilişkili kolera ve diğer salgın hastalıkların yayılmasına karşı mücadele etmek amacıyla, etkilenen toplumlarda ve okullarda sürekli olarak bilinçlendirme çalışmaları ve önleyici faaliyetler sunulmaktadır. Bu faaliyetler, insanların yaşam kalitesini ve toplumun refahını büyük ölçüde iyileştirmeye katkıda bulunmaktadır.



Su, Sanitasyon ve Altyapı



Fırat Nehrinden Su Çekme

Fırat Nehri'nden su çekilerek Cerablus'taki Ataa yerleşim birimlerine içme suyu sağlayan bu proje, en önemli stratejik projelerden biri olarak değerlendirilmektedir. Proje çevre kirliliğinin azaltılmasına ve Cerablus bölgesinin hızla kalkınmasına katkıda bulunmaktadır.

37,600

Faydalanıcı

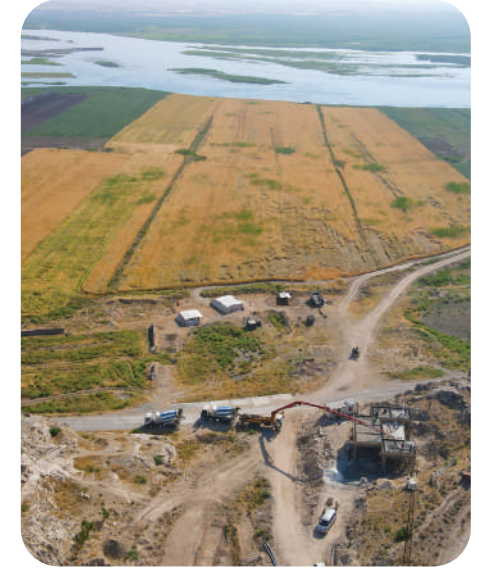

Su, Sanitasyon ve Altyapı



Su İstasyonları ve Şebekelerin Kurulması, Rehabilitasyonu

Temiz suya sürekli erişimin sağlanması, su tesislerinin ve şebeke sistemlerinin inşaatı ve yenilenmesi üzerine çalışılmaktadır. Bu kapsamda, ana depolar inşa edilmekte, köylerin, kasabaların ve kampların genel su şebekesine bağlanması için çalışmalar yürütülmektedir. Ayrıca, su birimleri oluşturulmakta ve bu birimleri işletecek kişilere eğitim verilerek, işletme ve bakım maliyetlerinin karşılanması sağlanmaktadır. Sürdürülebilirlik hedeflerine ulaşmak için yenilenebilir enerji sistemlerine, özellikle güneş enerjisi sistemlerine odaklanılmaktadır. Bu sayede, temiz suya sürekli erişim sağlanmakta ve su tesislerinin işletme maliyetleri düşürülmektedir.

7

Adet Su Birimi



15

Yüksek Su Deposu



9,500

Su Şebekesi



243,969

Faydalanıcı



Kanalizasyon Şebekelerinin Kurulması Ve Rehabilitasyonu Projesi

Çok sayıda göçmenin yaşadığı yerel topluluklardaki mevcut sanitasyon ve hijyen sistemleri üzerindeki yoğunluğu azaltmak için çeşitli faaliyetler yürütülmektedir. Bu kapsamda, yeni kanalizasyon borularının döşenmesi ve ağın genişletilmesi gibi altyapı iyileştirme çalışmaları gerçekleştirilmektedir. Ayrıca, sağlık, temizlik ve güvenlik sağlamak amacıyla kadın ve erkek tuvaletleri yapılmaktadır. Katı atık yönetimi operasyonlarına odaklanılarak, çöp konteynerleri sağlanmakta ve günlük olarak çöplerin temizlenmesiyle birikimin önüne geçilmektedir. Bu önlemlerle hastalık taşıyan böcek türlerinin üremesi engellenmekte ve toplumun sağlığı korunmaktadır.

14,350

Metre Kanalizasyon Şebekesi



30,557

Faydalanıcı



Su, Sanitasyon ve Altyapı



Temizliğin Teşvik Edilmesi

Ataa ekipleri, özellikle sanitasyon ve hijyenle ilgili su kaynaklı hastalıkların yayılmasını azaltmayı amaçlamaktadır. Bu kapsamda, kişisel ve genel hijyen konularında farkındalığı artırmak için kampanyalar düzenlemekte ve ihtiyaç sahiplerine hijyen paketleri dağıtarak hijyen ürünlerine sürdürülebilir ve adil bir şekilde erişimi sağlamaktadır. Ayrıca, hijyen uygulamalarını teşvik etmek ve zararlı uygulamaları ortadan kaldırmaya yönelik çabalar sarf etmektedir. Bu çalışmalar, özellikle COVID-19 salgını ve kolera gibi su kaynaklı hastalıkların yayılmasına karşı mücadelede önem taşımaktadır.

30,500

Faydalanıcı



Hayati Öneme Sahip Su ve Sanitasyon Hizmetleri

Mahrumiyet bölgelerde su ve kanalizasyon tesislerine ve kişisel hijyen olanaklarına güvenli erişimin sağlanması ve bunların herkes için kullanılabilir olması amaçlanmaktadır. Bu çerçevede, ekipler, ihtiyaç sahiplerine günlük temiz ve yeterli içme suyu sağlamak için tankerler ile bölgeye su taşımakta ve düzenli olarak atık maddelerin tahliyesini gerçekleştirmektedir. Ayrıca, tuvalet ünitelerinin kanalizasyon sistemine yakın yerlere taşınması için atık tankerleri sağlanmaktadır. Bu süreçte, kamplardaki en dezavantajlı gruplardan gelen gönüllüler, tuvalet ünitelerinin günlük temizliğinden sorumlu tutulmakta ve gelir elde etmelerine imkan oluşturulmaktadır.

37,600

Faydalanıcı





Sağlık ve Beslenme

Göçmen ve ev sahibi toplumlara, Ataa Klinikleri ve mobil klinikler aracılığıyla alanında uzman doktorlar tarafından tıbbi sağlık hizmetleri sunulmaktadır. Ayrıca, savaş mağdurları ve afetzedeler için protez sağlanmasına özel önem verilmektedir. Beslenme odaklı çalışmalar kapsamında ise topluluklara doğru beslenme ve çocukların emzirilmesinin önemi anlatılmaktadır. Bu kapsamda, mağdur ailelere besin takviyeleri dağıtılarak beslenme ihtiyaçları desteklenmekte, annelere çocuklarının yetersiz beslenme durumunu ölçme konusunda eğitim verilmekte ve bu amaçla resmi ölçekler temin edilmektedir.



Sağlık ve Beslenme



Klinik Kurulması ve İşletilmesi

Ataa konut siteleri ve mülteci kamplarında bulunan Ataa klinikleri aracılığıyla çeşitli uzmanlık alanlarında tıbbi danışmanlık ve tedavi hizmetleri sunulmaktadır. Bu hizmetler, özellikle yerinden edilmiş insanları hedef almakta olup, ücretsiz tıbbi hizmetlerin sağlanması, salgın hastalıklar ve kronik hastalıklar hakkında bilinçlendirme kampanyalarının düzenlenmesi ve engelli kişilerin insani hizmetlere entegre edilmesi gibi önemli alanları kapsamaktadır. Bu sayede, savunmasız gruplara sağlık hizmetlerine erişim konusunda önemli bir destek sunulmaktadır.

31,879
Tahil



86,831
Hasta



3
Klinik

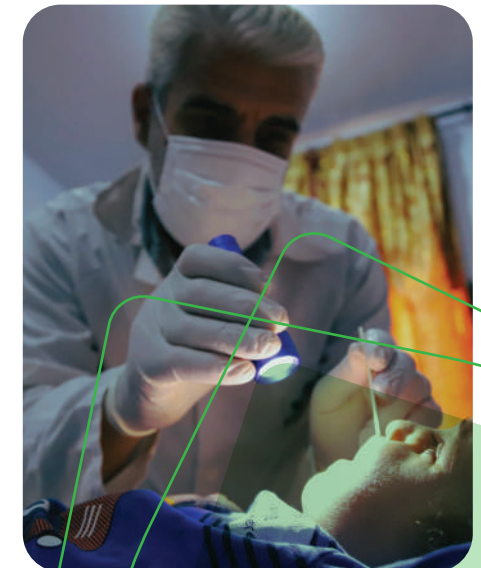

Sağlık ve Beslenme



Mobil Klinikler

Ataa Derneği, İdlib ve Halep kırsalında mobil klinikleri aracılığıyla en savunmasız gruplara ulaşmayı hedeflemektedir. Bu klinikler, tıbbi danışmanlık ve tedavi hizmetlerinin yanı sıra, kamplardaki ve sabit sağlık merkezlerinin bulunmadığı bölgelerdeki hastalara ilaç dağıtımını da dahil olmak üzere biricil sağlık hizmeti sunmaktadır.

3

Mobil Klinik



46,660

Faydalanıcı



Protez Uygulama Merkezi

Azez şehrinde bulunan Protez Uygulama Merkezi, savaş ve deprem gibi nedenlerle herhangi bir uzvunu kaybetmiş kişilere protez takılması dahil olmak üzere çeşitli hizmetler sunmaktadır. Bu hizmetler, resmi standartlara uygun olarak üretilmiş yüksek kaliteli protez uzuvların takılmasını, uzvun kişiye uygun olduğundan emin olmak için gerekli testlerin yapılmasını ve fiziksel ve psikolojik olarak destekleyici fizik tedavi programının uygulanmasını içermektedir. Ayrıca, yaralıların etkin bir şekilde topluma yeniden entegrasyonunu desteklemek için fiziksel ve psikolojik olarak destek verilmektedir.

11,750

Fizik Tedavi Seansı



61

Protez



Sağlık ve Beslenme



Beslenme Farkındalığı

Ataa Derneği Beslenme Programı ekipleri, sağlıklı fiziksel ve psikolojik gelişimin desteklenmesi amacıyla çocuklarda doğal beslenmenin ve bebeklerin emzirilmesinin önemini vurgulayan bilinçlendirme programları düzenlemektedir. Özellikle çocukların kötü beslenme durumunu değerlendirme yeteneklerini artırmak için annelere eğitimler verilmekte ve annelerin bu konudaki becerileri güçlendirilmektedir. Bu eğitimler, kamplardaki annelere yönelik olarak düzenlenmekte olup her anneye kötü beslenme durumunu değerlendirmek için MUAC ölçeği sağlanmakta ve kayıtlı kötü beslenme vakalarında gerekli destek sunulmaktadır.

130,357

Faydalanıcı



Takviye Gıda Dağıtımı

Beslenme Programı ekipleri, hedeflenen ailelere aylık olarak besin takviyesi sağlamaktadır. Bu takviyeler, özellikle 6-23 ay arası çocuklar için önemli besin maddelerini içermektedir. Besin takviyeleri, yetersiz beslenme vakalarıyla mücadeleyle, fiziksel büyümeyi desteklemeye, bilişsel gelişime yardımcı olmaya, çocuklarda büyüme geriliği ve zayıflamayı önlemeye, bağışıklığı güçlendirmeye ve genel sağlığı desteklemeye katkıda bulunmaktadır.

107,149

Çocuk



23,208

Anne





Koruma

Koruma programı 2023 yılında, merkezleri ve saha ekipleri aracılığıyla çeşitli koruma sorunlarına yanıt verilmesine ve önlenmesine katkıda bulundu. Çocuk koruma konusunda kapsamlı bir yaklaşım benimsenmiş olup toplumsal cinsiyete dayalı şiddeti önleme ve müdahale etme faaliyetleri uygulanarak topluluk yapılarının güçlendirilmesine katkı sağladı. Ayrıca, genel koruma, izleme ve araştırma çalışmaları yapıldı, medeni durum, konut ve mülkiyetle ilgili alanlarda yasal hizmetler sağlandı.



Koruma



Toplum Temelli Girişimler

Ataa Derneği, 2023 yılında toplum odaklı girişimler başlatarak, hem göçmenler hem de ev sahibi topluluklardan kişilerin katıldığı toplum komitelerinin kurulmasını sağlayıp eğitimler düzenleyerek dayanışmayı artırmıştır. Ayrıca, koruma ve destek konularında eğitimlerin sunulması ve toplum üyelerinin katılımını teşvik etmek için eğitim programlarının başlatılması gibi adımlarla koruma hizmetlerinin sürdürülebilirliğini güçlendirmiştir. Bu çabalar, çocuklar, gençler ve yetişkinler için düzenlenen eğlence etkinlikleriyle desteklenmiş ve ilgili toplum yapılarının güçlendirilmesiyle hizmetlerin sürekliliği sağlanmıştır.

12

Girişimler



Çocuk Koruma Vaka Yönetimi

Çocuk koruma vaka yönetimi, psikososyal sıkıntılar, refakatsizlik, ihmal, çocuk işçiliği ve istismar gibi çeşitli tehlikelerle karşı karşıya kalan çocuklar için özel olarak tasarlanmış son derece önemli bir çalışmadır. Bu çalışma, uzmanlar tarafından sunulmakta ve çocuk ile onun velisi veya bakımını üstlenen kişi arasında yakın işbirliği içinde yürütülmektedir.

1,683

Vaka



2,015

Vaka Yönetimi

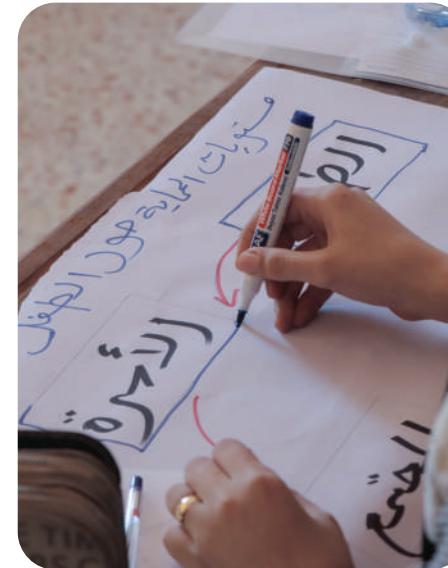

Koruma



Bireysel Koruma Yardımı

Bireysel Koruma Yardımı hem yetişkinleri hem de çocukları hedef alan uyarlanabilir bir hizmettir ve koruma alanındaki boşlukları hızla gidermeyi amaçlamaktadır. Bu yardımlar hizmetlerin doğrudan sağlanması veya nakit yardım olarak gerçekleştirilir. Bu şekilde, özellikle engelliler ve yaşlılar gibi koruma desteğine ihtiyaç duyan bireylerin belirli ihtiyaçlarının karşılanmasında esneklik sağlanır.

Bu yardım şekli 6 Şubat depreminde olduğu gibi acil durumlara ve ani yer değiştirmelere müdahalede de önemli bir rol oynamaktadır.

220

Nakdi Yardım



1,795

Ayni Yardım



515

Tıbbi Yardım



Hukuki Vaka Yönetimi

Hukuki vaka yönetimi, sivil belgeler, gayrimenkul mülkiyeti ve konut kayıtları ile ilgili haklarını güvence altına almak isteyenlere yardımcı olmayı amaçlamaktadır. Bu kapsamda hukuki davalarda görev yapan deneyimli avukatlar, deneyimlerine dayanarak kişilere danışmanlık hizmeti vermekte, prosedürler konusunda rehberlik sağlamakta ve gerekli belgelerin alınacağı ilgili kurumlara ulaşımı kolaylaştırıp doğru yönlendirmelerde bulunmaktadır.

995

Danışmanlık



280

Hukuki Vaka Yönetimi





Psikolojik Sağlık

Yaşanan afetlerde olay bölgesinde olan afetzedelerin ve genel olarak bütün toplumun ruh sağlığı ileri derecede etkilenmektedir. Sözkonu durumlar psikolojik ve duygusal sağlığı olumsuz yönde etkileyip travmatik deneyimler yaşanmasına ve ruhsal sıkıntılara yol açabilir. Bu nedenle, afet bölgelerinde, psikolojik destek ve ruh sağlığı danışmanlık hizmetlerinin sağlanması önemlidir. Bu kapsamda savaştan etkilenen kişilere yönelik koruyucu ve müdahaleci hizmetler sunmak üzere sağlık merkezleri, saha ekipleri ve çeşitli elektronik platformlar aracılığıyla hizmetler sunulmaktadır. Gerçekleştirilen müdahaleler, uluslararası alanda kabul edilen dört müdahale seviyesine dayanmaktadır. Ayrıca, davranış terapisi, fizik tedavi ve konuşma terapisi gibi tedaviler de sunulmaktadır. Aynı zamanda ruh sağlığı ve sosyal durumlar alanında araştırma ve inceleme yapan biririm de çalışmalar yapmaktadır.



Psikolojik Sağlık



Uzmanlık Eğitimi

Ataa Derneği, psikolojik sağlık ve sosyal destek alanında çalışan personelin yeteneklerini geliştirerek hizmet kalitesini artırmayı ve belirli becerilere sahip olmalarını amaçlamaktadır. Bu kapsamdaki eğitimler merkezlerde veya İşrak platformu aracılığıyla uzaktan sunulmaktadır. İşrak platformu, uzmanların ve psikolojik destek sağlayıcılarının yetkinliklerini artırmak için tasarlanmış dijital eğitim platformudur. Kayıtlı eğitim kursları aracılığıyla geniş bir dijital kütüphane sunar. Ayrıca, Balsam platformu üzerinden de uzaktan psikolojik danışmanlık ve farkındalık eğitimi sağlanmaktadır. Bu uygulamalar, daha etkili ve nitelikli hizmetlerin sunulmasına yardımcı olmaktadır.

3,653

Eğitimci



546

Danışmanlık



Psikolojik Sağlık



Erken Müdahale ve Psikososyal Destek Çalışmaları

Psikiyatrik tedaviler, uzmanlar tarafından ilaçlı veya ilaçsız olarak gerçekleştirilir. İlaçlar genellikle psikiyatristler tarafından reçetelenirken, terapötik seanslar danışmanlık veya bilişsel davranış terapisi gibi yöntemlerle desteklenir. Toplum ve gruplar için sosyal ve psikolojik destek faaliyetleri, merkezlerde, kamplarda ve okullarda sunulmaktadır. Bu hizmetler arasında davranış terapisi, konuşma terapisi ve fiziksel terapi gibi hizmetler de bulunur ve bu hizmetler Suriye'nin kuzeyindeki merkezlerde sunulmaktadır.

1,924

Terapi Seansı



1,366

Psikolojik Destek Seansı



Bilimsel Araştırma ve Çalışmalar

Psikolojik destek alanında yapılan saha çalışmaları, araştırmalar ve bilimsel makaleler, programın önemli bileşenlerini oluşturmaktadır. Bu bilimsel çalışmalar ve araştırmalar, akademik yayıncılıkta uzmanlaşmış kuruluşlar aracılığıyla elektronik platformlarda yayınlanır. Ataa Derneği'ndeki uzmanlar, bu araştırmalardan ve bilimsel çalışmalardan elde edilen bilgileri ve deneyimleri, gelecekteki müdahaleleri geliştirmek adına teknik bir referans olarak kullanmaktadırlar.

2

Bilimsel Araştırma



111

Makale

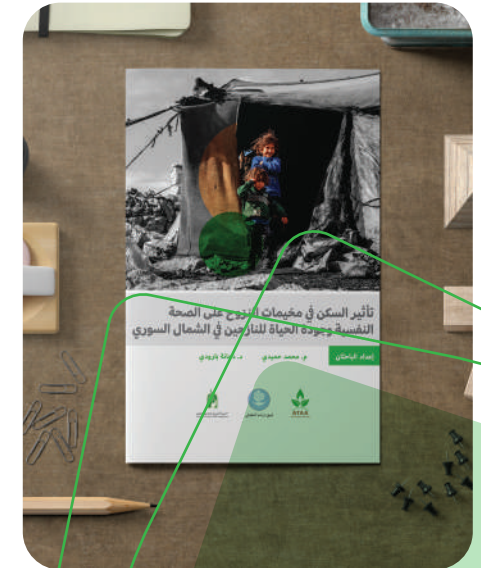
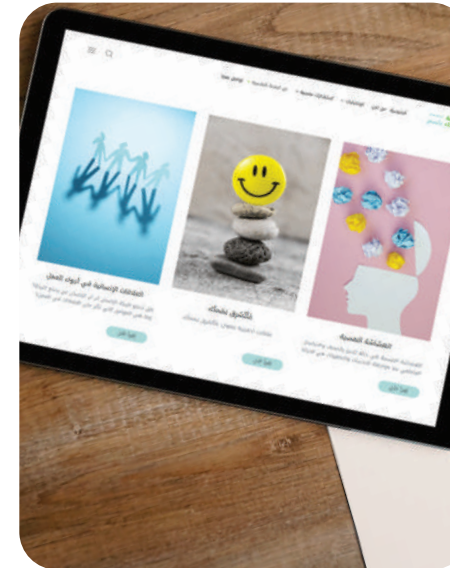



Kampların Yönetimi ve Koordinasyonu

Kamp Yönetimi ve Koordinasyon alanı, mevcut hizmetleri haritalandırarak ihtiyaçları belirler ve bu ihtiyaçların insani yardım taraflarınca karşılanmasını sağlar. Ayrıca, yerel personelin kamp yönetimindeki kapasitesini artırmaya odaklanır ve her kampta ihtiyaçların belirlenmesi ve karşılanması sürecini kolaylaştıran gönüllü komiteler oluşturur. Acil müdahaleler için yangın söndürme ve koruma komiteleri gibi özel gönüllü gruplar kurar. Ayrıca, kamp altyapısının bakımıyla ilgilenir; bunu, uzmanlaşmış bakım komitelerini eğiterek ve gerekli araçları sağlayarak, daha büyük müdahaleler içinse ilgili kuruluşlarla işbirliği yaparak gerçekleştirir.



Kampların Yönetimi



Hizmetlerin Koordinasyonu

Hizmetlerin koordinasyonu, kamp idarecileri ve toplum temsilcileriyle yapılan toplantılarla gerçekleştirilir. Bu toplantılarda, her bir kampın içerisinde sunulan hizmetler belirlenir ve bir hizmet haritası çizilir. Bu harita sayesinde ihtiyaçlar belirlenir. Daha sonra, insani yardım çalışanlarıyla iletişim kurularak ihtiyaçların boyutları hakkında bilgilendirme yapılır ve bu ihtiyaçların karşılanmasına yardımcı olunur. Son olarak, hizmet haritası tekrardan güncellenir.

31

Kamp sayısı



Altyapı Bakımı

Kampların çoğu göçmenler tarafından kurulduğu için altyapıları genellikle zayıftır. Bu kamplarda, su ve sanitasyon tesisleri, elektrik ağları ve tesisleri, yollar ve kamusal alanlar gibi birçok alanda sürekli bakım veya genişletme ihtiyacı bulunmaktadır. Bu ihtiyaçlar genellikle kamptaki işçilerle anlaşma yapılarak veya bakım komiteleri oluşturup gerçekleştirilir. Ayrıca, daha profesyonel becerilere ve daha büyük ekipmanlara ihtiyaç duyulan bakım işleri için hizmet sağlayıcılarla sözleşme yapılmaktadır.

53,998

Faydalanıcı



Kampların Yönetimi



İtfaiye İstasyonu Kurulması ve İşletilmesi

Kamp sakinleri, soğuk hava koşullarında ısınmak için soba veya ısıtıcılar kullanmaktadırlar. Ancak bu durum çadırların yanma riski yüksektir. Bu nedenle, her kampta yangın riskini azaltmak için yangın noktaları oluşturulması ve gerekli ekipmanla donatılması gerekmektedir. Bu, herhangi bir yangına acil müdahale sağlamak ve olası riskleri azaltmak için hayati önem taşır. Bu kapsamda, kamplara yangın söndürücüler, yangın söndürme battaniyeleri, su depoları ve yangın müdahalesi için gerekli diğer ekipmanlar sağlanmaktadır. Ayrıca, kamp sakinlerinden oluşan gönüllü komiteler, yangın odalarındaki ekipmanların kullanımı, yangınlarla mücadele yöntemleri, yaralıların tahliyesi ve yanıkların nasıl tedavi edileceği konusunda eğitilirler. Bu çalışmalar, kampta yangın risklerine karşı hazırlıklı olunmasını sağlayarak güvenli bir ortamın oluşmasına yardımcı olur.

69

Yangınla Mücadele
Noktası

47

Eğitim



68,957

faydalancı



Bilinçlendirme Kampanyaları

Bilinçlendirme kampanyaları, kamp sakinlerine yönelik farkındalık çalışmaları, yangın risklerini azaltma ve yangınlarla nasıl başa çıkılacağı konusunda bilgilendirme faaliyetlerinin önemli bir parçasıdır. Her kampta aylık olarak üç oturum düzenlenir ve katılımcılara yangın önleme yöntemleri ve güvenlik prosedürleri hakkında bilgi verilir. Ayrıca, kamptaki tüm insanlara ulaşmak için broşürler, resimler ve ifadeler içeren materyaller dağıtılır.

42

Kamp Sayısı



558

Bilinçlendirme Oturumu



6,298

Faydalanan Kişi





Sosyal ve Kültürel İşler Departmanı

Sosyal ve Kültürel İşler Departmanı, sosyal ve kültürel faaliyetler düzenlemeye ve yürütmeye odaklanmaktadır. Bu faaliyetler ve programlar, topluma yönelik sosyal hizmetlerin, etkinliklerin ve kültürel etkinliklerin sunulmasıyla kişilerin yaşam kalitesini artırmayı, zayıf grupları desteklemeyi ve toplumsal dayanışmayı güçlendirmeyi hedefler. Ayrıca, kültürel kimliği güçlendirmeye yönelik eğitim ve bilgilendirme programları sunarak kültürel ufku genişletmeyi ve toplumdaki sanatsal ve kültürel yeteneklerin gelişimine katkıda bulunmayı amaçlar.



Sosyal ve Kültürel İşler



Yetim ve Aile Sponsorluğu

Türkiye ve Suriye'nin kuzeyindeki yoksul ailelere ve yetimlere yönelik sponsorluk projesi, gelir kaybı yaşayan ve maddi sıkıntı içinde olan ailelere destek sağlamayı ve maddi yüklerinin hafifletilmesi amaçlanıyor. Bu kapsamda, düzenli ve sürekli maddi destek sağlanarak bu ailelerin temel ihtiyaçları ve günlük yaşam gereksinimleri karşılanmaya çalışılmaktadır. Ayrıca acil durumlarda ailelerin gerekli duyduğu hizmetler de sağlanmaktadır.

8,550
Yetim



1,150
Aile



Eğitim ve Kültür Projeleri

Eğitim ve kültür projeleri, özellikle Suriyeli çocukların ve genel olarak Suriyeli ailelerin eğitim düzeyini artırmayı ve kültürel farkındalığı geliştirmeyi amaçlayan geniş kapsamlı faaliyetlerden oluşmaktadır. Bu projeler, çocukların toplumdaki gelişimine yön veren etkinliklere, derslere, eğitim projelerine ve sosyal merkezlere odaklanır.

Aynı zamanda kültürü geliştiren, nesiller arası kimlik ve aidiyeti güçlendiren, farklı kültürleri tanıtan çeşitli etkinliklerin düzenlenmesini de kapsamaktadır. Bu etkinlikler, eğitim ve kültürel zorluklara çözüm getiren projeleri destekler ve genel olarak Suriye toplumunun ihtiyaçlarına ve gereksinimlerine dayanmaktadır.

9,355
Faydalanıcı



Sosyal ve Kültürel İşler



Kültür Merkezleri

Kültür merkezlerimiz aracılığıyla özellikle kadınlar ve çocuklar olmak üzere yerli halkın ve göçmenlerin yaşam kalitesinin yükseltilmesine destek olmak amacıyla çeşitli hizmetler sunulmaktadır. Bu merkezler eğitim, kültür, sosyal hizmetler, psikolojik destek ve ekonomik güçlendirme programları gibi alanlarda faaliyet göstermektedir. Bu hizmetler, toplumsal uyumu ve sosyal kalkınmayı sağlamakta önemli bir rol oynamaktadır.

3

Kültür Merkezi



5,225

Faydalanıcı



İnsani Vakalar

Proje, gelir düşüklüğü, aşırı yoksulluk, kırılabilirlik gibi zorlu yaşam koşulları ile mücadele eden ailelere yönelik destek sağlamayı amaçlar. Sosyal insani müdahaleler kapsamında, ailelere maddi yardım, kira yardımı, temel mobilya temini gibi sosyal destekler sunulmaktadır. Ayrıca, acil durumlarda barınma ihtiyacını karşılamak amacıyla çadır ve malzeme desteği sağlanmaktadır. Tıbbi müdahaleler alanında ise, cerrahi operasyonlar, tıbbi muayeneler, ilaç temini ve fizik tedavi gibi çeşitli hizmetler sunulur. Bu çerçevede, özellikle engelli çocukların tedavisi ve rehabilitasyonu önemli bir yere sahiptir. Bu destekler, ihtiyaç sahibi ailelerin yaşam koşullarını iyileştirmeyi, sağlık hizmetlerine erişimlerini kolaylaştırmayı ve yaşam kalitelerini artırmayı hedefler.

2,352

Faydalanıcı



Sosyal ve Kültürel İşler



Ataa Çocuk Dergisi

Ataa Çocuk Dergisi, çocuklar için hem eğlenceli hem de öğretici bir yayındır. Baskı ve dijital formatlarda bulunan dergi, 52 sayfadan oluşuyor. Dergi eğitici ve eğlendirici bir içeriğe sahiptir. İçerikler çocukların yaşlarına uygun olarak ve onların ilgilerini çekecek şekilde hazırlanmaktadır. Lüks baskılar ve farklı tasarımlarla çocukları okumaya ve keşfetmeye teşvik etmektedir. İçerikler aynı zamanda çocukların kültürel farkındalıklarını artırmaya ve okuma tutkularını beslemeye yöneliktir.

Dergi üç ayda bir düzenli olarak yayımlanmaktadır. Bugüne kadar 34 sayı yayınlanmış ve Suriye'nin kuzeyi ve Türkiye'de bir milyon iki yüz bin nüshadan fazla dağıtılmıştır. Derginin yeni sayıları, Ataa Derneği web sitesi ve Ataa dergisinin sosyal medya hesaplarından düzenli olarak yayımlanmaktadır.

34

Sayı



1,200,000

Adet



Dönemsel Kampanyalar

Dönemsel çalışmalar aracılığıyla, ayni ve nakdi yardımların dağıtımını gerçekleştirilerek en dezavantajlı bölgelerde yaşayan ailelerin dayanıklılığının artırılması ve günlük zorluklarla başa çıkmalarına yardımcı olmak hedeflenmektedir. Bu kampanyalar arasında Ramazan, kış ve kurban kampanyaları bulunmaktadır.



Kış Çalışmaları



Ramazan Çalışması



Kurban ve Akika Çalışmaları



Kış Çalışmaları

Kış çalışmaları, özellikle zorlu hava koşullarında en savunmasız kişilere yönelik yardım faaliyetlerini kapsar. Bu kapsamda, ihtiyaç sahibi ailelere kışlık giysiler, barınma alanları ve ısınma malzemeleri sağlanarak, kış mevsiminde güvende olmaları ve sıcak bir barınma ortamına sahip olmaları amaçlanır. Ayrıca, bu çalışmaların bir parçası olarak gıda ve mali destek de sunularak ailelerin, kışın getirdiği zorluklarla başa çıkmalarına yardımcı olunur. Bu destekler, ihtiyaç duyulan ısıtma malzemeleri ve kışlık gereksinimlerin satın alınmasına olanak tanır, böylece aileler kendi ihtiyaçlarına uygun ürünleri seçme özgürlüğüne sahip olurlar.

**52,816**

Faydalancı Aile

**262,490**

Faydalancı

**16,029**

Çocuk Kıyafeti

**30,426**

Isınma Yardımı

**63,274**

Paket Ekmek

**6,576**

Yalıtımlı Çadır



Ramazan Çalışması

Ramazan ayı boyunca ihtiyaç sahibi ailelere gıda başta olmak üzere çeşitli yardımların sağlanması hedeflenmektedir. Bu çerçevede, ailelere temel gıda malzemelerinin yanı sıra mobil mutfaklar aracılığıyla günlük sıcak yemek ulaştırılmaktadır.



22,742

Adet Kumanya



60,562

Öğün Sıcak Yemek



Kurban ve Akika Çalışmaları

Kurban bağış kampanyası, ihtiyaç sahibi ailelere et ve kurbanlık dağıtılmasını amaçlar. Kurbanlık hayvanlar, belirlenen standartlara uygun olarak seçilir, kesilir ve dağıtılır. Bu sayede ihtiyaç sahiplerine sağlıklı gıda sağlanır.



121,583 kg

Kurban Eti Dağıtımı



48,773 kg

Akika Kurban Eti Dağıtımı



Başarı Hikayeleri



Halime Teyze



Devamını oku

Eğer taze sütten yapılmış peynir ve yoğurdu sevenlerdenseniz, Halep'ten kaçarak Suriye'nin kuzeyindeki kamplara sığınan Halime teyzeyi ziyaret etmelisiniz.

Halime teyzenin hikayesi tek başına on çocuğunu geçindirmek zorunda kalan bir kadının yaşam mücadelesini anlatıyor. Günlük olarak süt, yoğurt ve peynir üretimiyle uğraşan Halime teyze, bu mesleği babasından ve dedesinden miras almış. Süt ve süt ürünleri, onun ve çocuklarının temel geçim kaynağı.

Halep kırsalından göç etmeden önce çok sayıda hayvanı olan Halime teyzenin şuanda elinde yalnızca birkaç keçi var.





Ebu Muhammed ve Eski Sabanı



Devamını oku

Ebu Muhammed, şafağın ilk ışıklarıyla birlikte uyanır, erzağını hazırlar, gerekli tüm eşyaları hayvanının üzerine yükler ve toprağı sürmek için yola çıkar.

Sabah meltemi ile gelen toprak kokusu, ağaçları saran sarmaşıkların üzerine düşen güneşin ilk ışıkları ve rengarenk çiçekler bereketli bir yılın habercisi gibi. Şimdi toprağın nefes alması, mahsullerin ve ağaçların iyi büyüebilmesi için yabancı otların temizlenme vakti.

Ebu Muhammed, Suriye kırsalında yaygın olarak bilinen «fedan» adı verilen eski sabanla tarlasını işlerken, işinin zorluklarına rağmen memnuniyet ve teslimiyetle çalışıyor.



Ahmet ve Suriye Mozaiği



Devamını oku

Ahmed ve ailesi, geçmişin gizemi günümüzün özgünlüğünü harmanlayarak, mozaik parçalarını muhteşem tablolara dönüştürüyorlar. Bu eserler, doğadan ve yaşamdan alıntılarla otantik bir üslupla aktararak, fotoğraf kalitesinin ötesine geçiyor.

Her biri özenle düzenlenmiş farklı renkler, bitkilerden hayvanlara, insan figürlerinden mitolojik motiflere kadar geniş bir yelpazeyi kapsıyor. Yakından incelediğinizde, her bir taşın titizlikle yerleştirildiğini ve bu güzelliklerin mükemmel renk seçimleri ve kesme taşlarla oluşturulduğunu görüyorsunuz. Ancak tablonun güzelliğini uzaktan bakınca anlıyorsunuz.



Suriye'de Umut ve Hayırseverlik



Devamını oku

Karşılaştığınız sahneler sizi hayrete düşürüyor. Gördüklerinizin dehşeti ve duyduklarınızın acımasızlığı karşısında çaresiz kalıyorsunuz. Herhangi bir olayın ilk etkisi ikinci ve üçüncü defa yaşandığında aynı olmuyor. Suriye'de on iki yıl önce başlayan savaş ile insanlara yardım etmeye çalışan gönüllülerin yaşadığı tam olarak bu.

Suriye'nin kuzeyindeki gönüllüler yıllardır acı hikayeler ile karşı karşıya kalıyor. Her gün gözleri önünde ölüm sahneleri acımasızca tekrarlanıyor. Ailelerin yaşadığı sıkıntılar artarak devam ediyor. Gönüllüler, bazı ihtiyaç sahiplerine yardım ulaştırabiliyorken bazılarında imkansızlıklar nedeniyle yardım ulaştırıyor.



Keşke memleketimize dönebilseydik... Sabır ve Umut



Devamını oku

Suriye'nin kuzeybatısındaki kamplarda yaşayan göçmenlerin acısı her geçen yıl artıyor. Uzun zamandır yaşadıkları trajediye son verecek, onları şehir ve köylerindeki evlerine geri döndürecek bir çözüm bekliyorlar. Son yıllarda insanî yardımların azalmasıyla birlikte bu zor sürece çözüm bulunması hayati önem taşıyor.

37 yaşındaki görme engelli Cemal, ilk anlarda yaşanan dehşetin farkında değildi. Maarat el-Numan'daki evi bombalandığında, ailesi ile nereye gittiklerini bilmeden ve onları buldukları bölgeden tahliye edecek herhangi bir ulaşım aracına olmadan ailesiyle birlikte hızla oradan ayrıldı...



Ortaklarımız



Basında ATAA



Bizimle İletişime Geçin

Beneficiary Name:
ATAA İNSANİ YARDIMLAŞMA DERNEĞİ

Banka Adı:
Ziraat Bankası

Şube Adı:
488-Fatih . istanbul Subesi

SWIFT Kodu:
TCZBTR2A

IBAN (TL)
TR37 0001 0004 8870 3658 4650 01

IBAN (USD)
TR10 0001 0004 8870 3658 4650 02

IBAN (EURO)
TR80 0001 0004 8870 3658 4650 03

IBAN (GBP)
TR53 0001 0004 8870 3658 4650 04

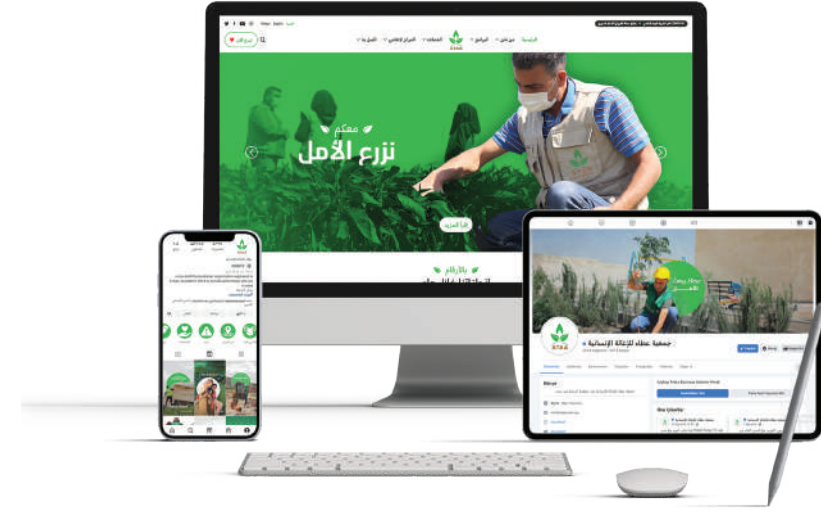

ataarelief.org



@AtaaRelief



@AtaaRelief



@AtaaRelief



@AtaaRelief



Raporu indir

2023 Yılı
Faaliyet
Bülteni

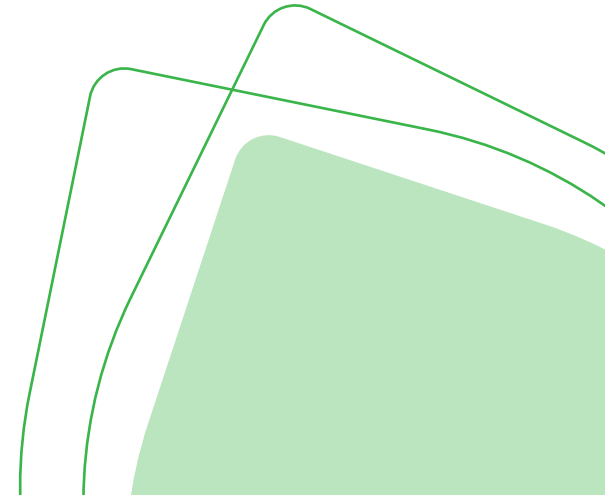



With #
Humanity

T. +90 212 531 29 34

E. info@ataarelief.org

www.ataareleif.org



ATAA

İnsani Yardımlaşma Derneği